

Altos Llanos Centrales Informe agosto-noviembre 2020

Coordinador: Delfino González

I.- RESUMEN GENERAL

La región de los Altos Llanos Centrales y Orientales, para los efectos de este análisis, comprende siete localidades representativas del estado Guárico conformadas por Zaraza, Tucupido, Chaguaramas, las Mercedes del Llano, El Sombrero, Altagracia y Guardatinajas.

En el presente informe queremos mostrar el comportamiento de la situación socio alimentaria y las condiciones de producción agrícola (vegetal y animal) en el periodo julio-noviembre del 2020 de la región. El estudio se basa en una serie de cuestionarios preelaborados llenados por informantes calificados que hacen vida en cada uno de los poblados de la región en estudio.

La región atravesó condiciones críticas en los aspectos, económicos y sociales. El trabajo de campo arrojó resultados que muestran un deterioro de la población, y así lo refieren la mayor parte de los indicadores y evaluaciones derivadas de la información recabada en el periodo Julio-Noviembre.

Con relación a las manifestaciones y protestas se incrementaron en los meses septiembre y octubre y se redujeron en noviembre; El cierre de establecimientos comerciales se incrementó en el mes de agosto y fue disminuyendo el resto de los meses.

El suministro de combustible desde agosto hasta noviembre se calificó de muy difícil a inexistente. Los problemas en la movilización de las personas y las mercancías se mantuvieron como una constante en todo el periodo.

Con relación a las cajas CLAP, la información recopilada reflejó desmejoramiento, en términos de la frecuencia de entrega, disminución de la cantidad y calidad de los productos.

Con relación a los bonos del gobierno hubo incrementos en los montos desde agosto hasta noviembre; pero se consideraron insuficientes para cubrir un mínimo de las necesidades. El empleo se ha deteriorado, menos empleo formal y más informal.

Varios factores incidieron significativamente negativamente en los aspectos socioeconómicos y productivos durante todo el período analizado entre ellos: la inflación (entre el 20 y el 55,5%), la falta de financiamiento (en buena parte por la obligación del encaje legal de la banca privada), la falta de insumos para la producción (por la falta de recursos para importar insumos), las irregularidades de las lluvias (cambio climático), la falta de servicios básicos (agua potable, gas doméstico y las numerosas fallas eléctricas) producto de una falta de inversión y mantenimiento de la infraestructura, la escases de combustible (por el deterioro de la empresa petrolera), el alto costo de los alimentos, las medicinas, los insumos para la producción, las limitaciones por la presencia de COVID19, la delincuencia y la inseguridad personal.

Conclusiones:

El año 2020 estuvo plagado de numerosas dificultades que tuvieron un efecto negativo en la actividad social, económica y productiva. La incidencia del COVID 19 tuvo un impacto devastador en las personas; las medidas de prevención no fueron aplicadas correctamente y los centros de salud no prestaron la atención necesaria por la falta de insumos para su control.

Los efectos de la hiperinflación y los bajos ingresos tuvieron un impacto en el poder adquisitivo de la población; el elevado costo de los alimentos, medicinas, insumos para la producción agrícola y servicios; han tenido un impacto importante en toda la región. La inseguridad personal en la región se incrementó en el segundo semestre del año, las extorsiones a los productores, el robo en

las fincas, el abigeato (robo de ganado) son condiciones que agravaron y limitaron la presencia de los productores en las fincas.

CARACTERIZACIÓN DE LA REGIÓN

El estado Guárico ocupa un área de 64.986 km cuadrados, con una población estimada actual en 964.264 habitantes 14,83 hab. /Km². Lo conforman quince Municipios: Juan German Rocío, Camaguán, Chaguaramas, Leonardo Infante, El Socorro, Francisco de Miranda, José Félix Ribas, José Tadeo Monagas, Julián Mellado, Las Mercedes, Ortiz, Pedro Zaraza, San Gerónimo de Guayabal, San José de Guaribe y Santa María de Ipire.

Ubicación Geográfica del estado y sus municipios

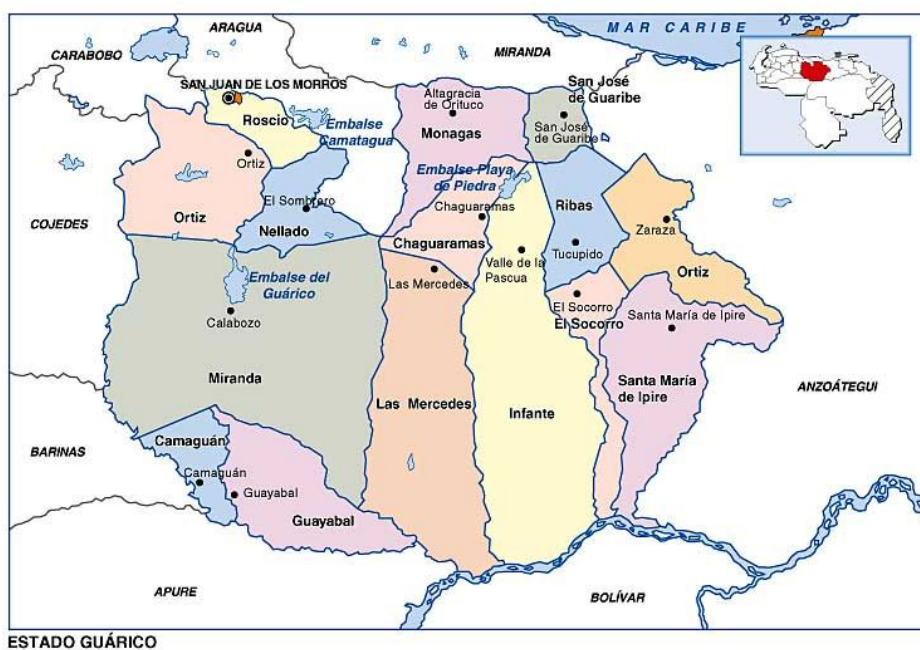

La agricultura y la ganadería son la fuente principal de ingresos para la región. Los suelos llaneros, en general, son pobres; sin embargo, trabajándolos técnica y mecánicamente, pueden dar excelentes rendimientos agropecuarios. Cuenta con numerosas represas y embalses para el desarrollo de la actividad Agropecuaria (no todas operativas).

En la región existe un importante número de establecimientos para el acondicionamiento, almacenamiento de materia prima y establecimientos agroindustriales, entre los cuales destacan: silos y depósitos de materia prima agrícola (con capacidad de aprox. 900.000 Ton.), plantas de harina precocida de maíz (Chaguaramas, Valle de la Pascua, el Sombrero y Calabozo), plantas de alimentos balanceados para animales (Valle de la Pascua, Calabozo), Plantas procesadoras y empaquetadoras de arroz y otros granos (Calabozo), planta procesadora de compotas y pasta de tomate (Altagracia), plantas de receptoría de leche (Zaraza, Calabozo), numerosas empresas artesanales pequeñas y medianas de queso de mano, mozzarella, telita y guayanés en toda la región, y la fabricación de queso llanero en la mayoría de las fincas con potencial para su industrialización.

Se localizan en la región numerosas empresas Agroindustriales importantes, la mayoría con alta capacidad instalada como: Molinos Nacionales, C.A Monaca, Planta Primor Alimentos Polar,

Central Agrícola, Planta de Agropatria, Agropecuaria KIANA, Semeca, Invialta, El Pílon, El Maizal, Comaica, Finarroz, Planta Cristal, Planta Trabuco, Consenaca, Molinos SOJO, ASODEPA, Grano Llano, Cereales CALABOZO, VENARROZ y Llano Alto en Calabozo; Silmaca Valle de la Pascua; APROCAN las Mercedes; Lácteos los Andes antigua CAISA, planta de alimento (ABA) Gran Cacique, planta de alimento (ABA) Agroram, Planta de alimento (ABA) de Avícola El Cedral, Matadero Municipal, Semilla Pirital en Altagracia; Harinas Guárico, Doña Chela, La Zaraceña y Prollosa en Zaraza.

La producción agrícola vegetal de cereales, arroz, maíz y sorgo es la más importante, seguida de los cultivos de soya y frijol, de hortalizas (melón, cebolla y tomate) y frutales (lechosa y mango) con mucho potencial de producción.

La actividad de granjas productora de pollos de engorde y productoras de huevos es poco importante; sin embargo, representa un buen potencial. Las granjas productoras de cerdo son igualmente poco importantes, pero existen explotaciones de medianas a grandes en otras localidades con alto potencial de producción.

La producción agrícola animal se caracteriza por una ganadería semi intensiva (con orientación a la producción de carne y leche) y extensiva (en la producción de carne), con predominio del ganado vacuno, aun cuando existen localidades con algo de producción de ovinos, caprinos y bufalinos.

ELEMENTOS SOCIO ALIMENTARIOS:

a. En materia de precios de los alimentos, se pudo observar el incremento importante en los últimos meses del año; el comportamiento de los precios de 8 productos de la cesta básica en el periodo agosto noviembre en la región se presenta en el Gráfico 1:

Gráfico 1. Variación de precios promedio de 8 productos básicos (BsF)

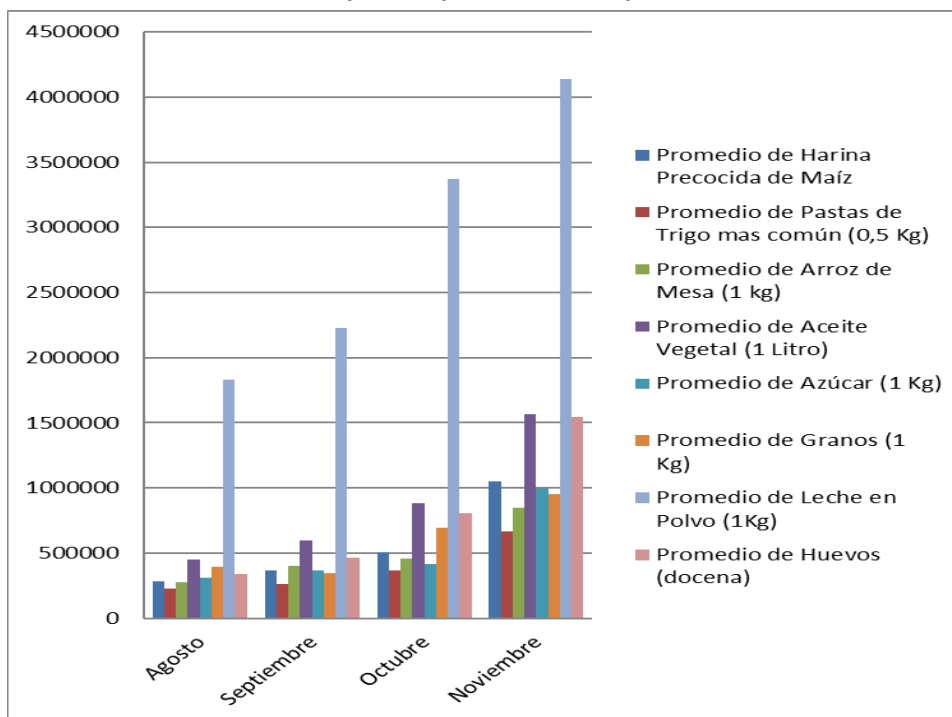

En el Cuadro 1 apreciamos el costo de la cesta básica (con 8 productos) con una variación porcentual de agosto-noviembre del 186%; en la región Altos Llanos Centrales y Orientales (A.L.C y O) y una variación del 227% a nivel nacional.

Cuadro 1. Variación en el costo promedio de la cesta básica que incluye 8 productos (BsF)

	Región	Nacional
Agosto	4.109.706	4.307.230
Septiembre	5.025.791	5.559.848
Octubre	7.498.531	7.525.776
Noviembre	11.755.040	14.063.375
Variación (%) Agosto - Noviembre	186%	227%

b. Con relación a los apoyos por parte del estado (Cuadro 2) el comportamiento de los bonos entregados refleja el incremento en la cantidad mes a mes y un distanciamiento en la frecuencia de la entrega (Gráfico 2); sin embargo, los montos son insuficientes para cubrir un mínimo de las necesidades básicas. Y su periodicidad en el periodo de entrega aumenta en los últimos meses del año.

Cuadro 2. Variación en los montos promedio de los bonos entregados (BsF)

	Región	Nacional
Julio	495.375	586.089
Agosto	874.286	1.048.154
Septiembre	1.466.667	1.412.459
Octubre	1.616.667	1.782.591
Noviembre	2.783.333	3.025.485
Variación % Agosto - Noviembre	462%	416%

Gráfico 2 Frecuencia en la entrega de bonos.

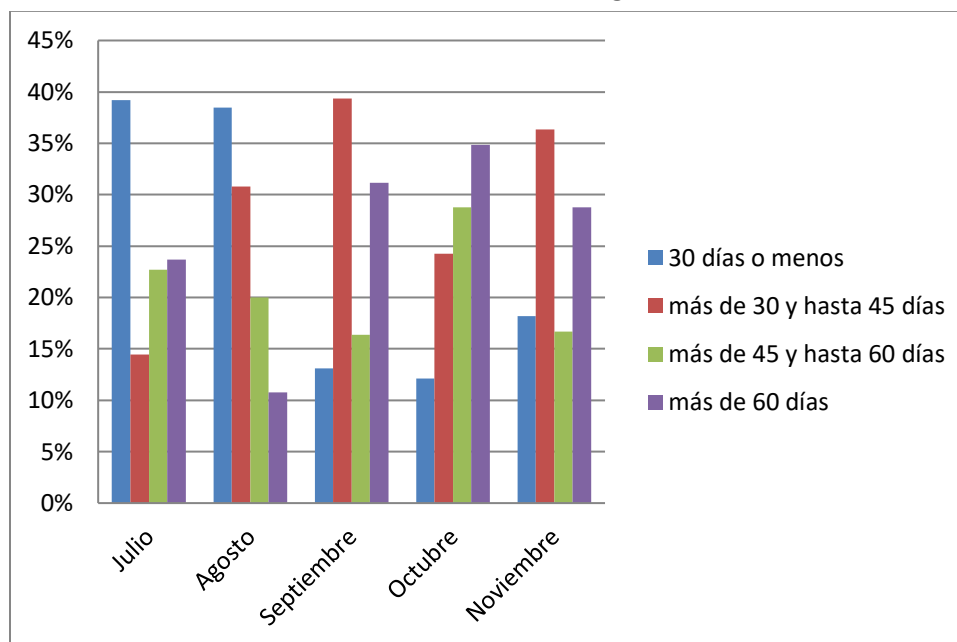

c. Con relación al contenido de las bolsas CLAP por lo general, suministran harina precocida de maíz, arroz y pastas, caraotas frijol u otros granos, con escasa presencia de aceites y ausencia de proteína animal (pollo, atún y sardinas). En el Gráfico 3 se observa la presencia de varios alimentos en las diferentes localidades analizadas, apreciándose la disminución de la presencia de azúcar, aceite, margarina y leche en polvo en los últimos meses del año.

Gráfico 3. Contenido de las bolsas CLAP en las localidades de la región

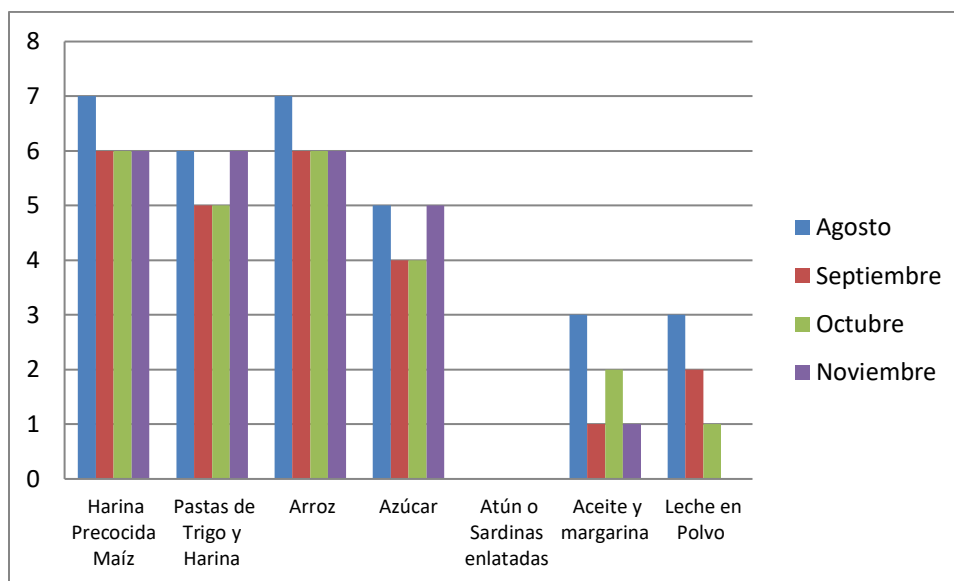

Con relación al comportamiento de las entregas de las bolsas CLAP, se puede observar en el Cuadro 3 que en el periodo de agosto-noviembre las entregas en 30 días disminuyeron significativamente y aumentaron de 30 a 45 días; comportamiento similar con las entregas a más de 60 días.

Cuadro 3. Frecuencia en las entregas de las bolsas CLAP

	30 días o menos	más de 30 y hasta 45 días	más de 45 y hasta 60 días	más de 60 días
Agosto	38%	31%	20%	11%
Octubre	12%	24%	29%	35%
Septiembre	13%	39%	16%	31%
Noviembre	18%	36%	17%	29%

d. La población de la región acusa un grave deterioro percibido en términos físicos y presenciales. Las instituciones de salud pública, de amplia cobertura en la región, prestan de regular a un mal servicio y tanto las públicas como las privadas han colapsado por la demanda de servicios médicos. Esta situación se agravo significativamente con la presencia de COVID19; la poca utilización de las medidas mínimas de prevención en sus pobladores no fue respetada y se aprecia en los resultados obtenidos en los cuestionarios, como se registra en el Cuadro 4 Cuadro 4.

Cuadro 4.-Cumplimiento en el uso del tapaboca

	Estrictamente	Poco	Muy poco
agosto	43%	43%	14%
septiembre	33%	67%	
octubre	50%	50%	
noviembre	17%	83%	

Con relación al número de personas contagiadas (Cuadro 5), los datos obtenidos están influidos por la falta de información encontrada en los centros de salud.

Cuadro 5. Número de personas contagiadas reportadas

Agosto	Septiembre	Octubre	Noviembre	Total
37,0	37,0	53,0	45,0	172,0

Con relación a las manifestaciones y protestas se incrementaron en los meses septiembre y octubre; con reducción en noviembre El desabastecimiento de gasolina, gas, agua y servicios eléctricos durante el periodo fueron las principales causas de manifestaciones y protestas; en otras localidades (cercanas a los poblados en estudio) de la región se presentaron manifestaciones importantes (Cuadro 6)

Cuadro 6. Comparación en valores absolutos de manifestaciones reportadas periodo agosto-noviembre

	Agosto	Septiembre	Octubre	Noviembre	Totales
Región	1	7	14	4	26
Nacional	58	77	90	55	280

e. El cierre de negocios tuvo un comportamiento decreciente en el periodo agosto-noviembre. En conversaciones con algunos informantes calificados, indicaron que algunos negocios cambiaron la línea comercial hacia otros rubros para mantenerlos activos (Cuadro 7).

Cuadro 7 Comparación en valores absolutos de negocios cerrados reportados periodo agosto-noviembre

	Agosto	Septiembre	Octubre	Noviembre	Totales
Región	26	10	18	2	56
Nacional	213	151	182	49	595

f. Con relación al abastecimiento de gasolina, durante los meses en estudio se presentaron muchas dificultades (por los informantes como de muy difícil a inexistentes) como se refiere en Cuadro 8.

Cuadro 8. Comportamiento del abastecimiento de gasolina en la región y a nivel nacional en el periodo agosto-noviembre

Nivel de abast	Altos Llanos Centrales y Orientales		Resultados Nacionales		
	muy difícil	inexistente	difícil	muy difícil	inexistente
agosto	100%		6%	60%	34%
septiembre	83%	17%	5%	57%	38%
octubre	100%		6%	64%	30%
noviembre	83%	17%	3%	73%	34%

El precio de la gasolina en mercado ilegal (bachaqueros, Cuadro 9) se incrementó de agosto a septiembre, se mantuvo en octubre y disminuyó en noviembre; el precio promedio del periodo fue de 1,9 \$/lt.

Cuadro 9. Precios promedio de la gasolina en el mercado ilegal

	Agosto	Septiembre	Octubre	Noviembre
Región	1,8%	2,8	2,8	2,0
Nacional		2,6	2,5	2,3

g. La actividad educativa tuvo un impacto negativo al iniciarse la cuarentena, la ausencia escolar se incrementó rápidamente por temor al contagio y la posibilidad de educación a distancia no se realizó por fallas al acceso de la tecnología y de los servicios en telecomunicación. Para los meses de noviembre y diciembre se apreció una cantidad importante de niños saliendo a la calle (Cuadro 10).

Cuadro 10. Comportamiento en la mayoría de los niños de edad escolar

	quedándose en sus casas	saliendo a la calle
agosto	71%	29%
septiembre	100%	
octubre	100%	
noviembre	50%	50%

h. Los alimentos básicos se consiguen en la mayor parte de los poblados, sin embargo, el bajo poder adquisitivo de sus pobladores limita su disponibilidad; no obstante, según apreciación de los informantes, en algunos momentos escasearon algunos rubros como azúcar, aceite vegetal carne de pollo y cerdo; tal como lo indica el Gráfico 4).

Gráfico 4. Dificultad en la disponibilidad de alimentos

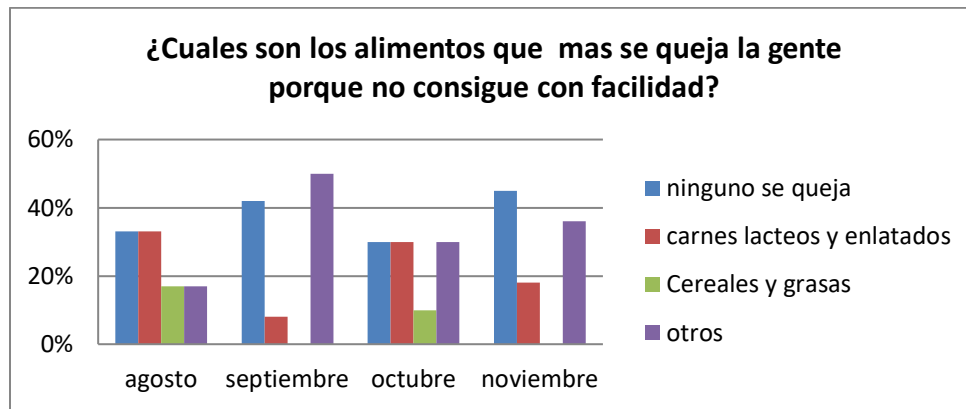

i. Con relación a los medios de pago más común (Cuadro 11), al inicio de periodo fueron las tarjetas de débito y transferencias bancarias; finalizando el año, las formas más comunes son pago móvil, tarjetas de débito y transferencias.

Cuadro 11. Comportamiento en la forma de pago

	Tarjeta de débito	Pago Móvil	Transferencias	Otros
Julio	50%	0%	50%	0%
Agosto	43%	36%	14%	7%
Septiembre	50%	42%	8%	0%
Octubre	42%	42%	17%	0%
Noviembre	42%	50%	8%	0%

j. El desabastecimiento de gas doméstico impacto la mayoría de los hogares más pobres, los resultados en el periodo agosto-noviembre (Cuadro 12) muestran el incremento en el uso de la leña para cocinar los alimentos; generando problemas ambientales, de salud y en ocasiones accidentes graves en algunos de sus pobladores.

Cuadro 12. Como están cocinando la mayoría de los hogares más pobres

	Uso de combustible	Leña
Agosto	33%	67%
Septiembre	29%	71%
Octubre	0	100%
Noviembre	0	100%

Con relación a la migración de personas (Cuadro 13), los resultados de los cuestionarios identifican que el mayor número de personas que emigraron en el mes de julio. En el mes de agosto la tendencia fue de muy pocos y ninguno, en septiembre se mantiene la tendencia del mes de agosto y en los meses de octubre y noviembre se incrementó la salida de personas.

Cuadro 13. Comportamiento de la salida de personas en la región.

	algunos	muchos	pocos	muy pocos	ninguno
Julio	30%	59%	10%	0%	0%
Agosto	5%	2%	2%	28%	65%
Septiembre	3%	8%	0%	25%	64%
Octubre	39%	9%	18%	12%	21%
Noviembre	24%	5%	20%	30%	21%
Dif % Nov Jul	-6%	-54%	9%	30%	21%

En cuanto al retorno de personas en el periodo agosto-noviembre (Cuadro 14), los cuestionarios reflejaron para el mes de agosto un retorno (173 personas) en el 86% de las localidades; para septiembre (63 personas) en un 83% de las localidades, en octubre (41 personas) al 63% y para noviembre (11 personas) y baja al 33%.

Cuadro 14. Comportamiento y Variación en el retorno de personas en la región

	No	Si
Agosto	14%	86%
Septiembre	17%	83%
Octubre	33%	67%
Noviembre	67%	33%
Dif % Nov Ago	52%	-52%

k. Con relación al empleo en la región (Cuadro 15), la condición del trabajo fijo para el mes de julio disminuyó en un 75% y aumentó en un 25% de las localidades; en agosto no cambió (con relación al mes pasado) en un 71% y disminuyó en un 29% de los poblados; para el mes de septiembre hubo un aumento en el 67% de las localidades, según algunos de los informantes calificados tiene relación con el inicio de cosecha y un 33% no cambio; octubre se mantienen sin cambios en un 67% y disminuye en un 33% de las localidades; en noviembre el 100% de las localidades no reportaron cambios con relación al mes pasado.

Cuadro 15. Comportamiento del trabajo informal en la región

	aumentado	no ha cambiado	disminuido
julio	50%	13%	38%
agosto	71%	29%	0%
septiembre	33%	67%	0%
octubre	50%	50%	0%
noviembre	33%	67%	0%

l. Con relación al trabajo ilícito (cuadro 16) la condición del trabajo ilícito para el mes de julio aumento un 87% y no cambio (con relación al mes pasado) un 13%; en agosto aumento un 57% y no cambio en un 43% de las localidades; para el mes de septiembre hubo un aumento en el 50% de las localidades, un 50% no cambio; octubre y noviembre se mantienen sin cambios en 67% y

disminuye en un 33% de las localidades. Los informantes calificados coinciden que la venta de combustible es una constatación en todas las localidades.

Cuadro 16. Comportamiento del trabajo ilícito en la región

	 aumentado	 no ha cambiado
Julio	87%	13%
agosto	57%	43%
septiembre	50%	50%
octubre	67%	33%
noviembre	67%	33%

La inseguridad personal en la región se incrementó en el periodo julio-noviembre (Gráfico 5), los resultados registran como las principales causas las extorsiones y el abigeato.

Gráfico 5. Comportamiento de la seguridad personal y la delincuencia

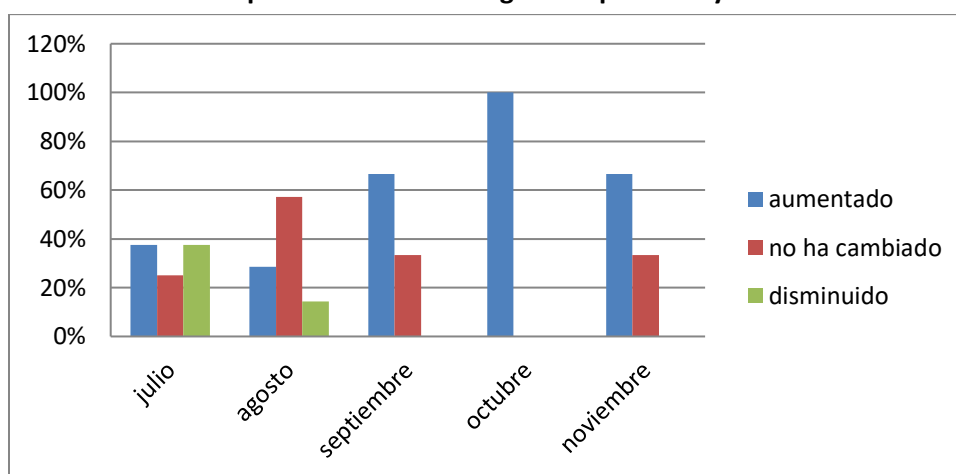

Conclusiones de la evolución de la situación socio agroalimentaria.

El escenario socio agroalimentario, presento grandes complicaciones a lo largo del año 2020 con serias dificultades para toda la región; la alta inflación y los bajos salarios tuvieron un impacto sin precedentes en el poder adquisitivo de sus pobladores, el incremento desbordado en los precios a todo nivel (alimentos, medicinas, servicios básicos) genero grandes obstáculos, con consecuencias relevantes en la calidad de vida de sus pobladores. Las fallas en los servicios eléctricos, la falta de agua potable, gas doméstico y combustible generaron manifestaciones y protestas importantes en toda la región.

El uso de la leña para cocinar los alimentos ocasionó problemas respiratorios y accidentes en los hogares a parte del impacto ambiental causado. Si a esta situación, le agregamos la incidencia del COVID19 las complicaciones fueron aún mayores, la capacidad de movilización e interactuar en la sociedad marco limitaciones determinantes en todos los sectores de la región. Las medidas preventivas de contagio no fueron aplicadas correctamente y los centros de salud no suministraron la atención necesaria. La migración disminuyo en los últimos meses del año.

Comentarios personales

El potencial de producción y por ende el poder generar bienestar a sus pobladores, está siendo limitado por todo lo sucedido y su recuperación solo se logrará haciendo cambios profundos en todos sus componentes (político, económico y social). En el lapso de recolección de la información se presentaron muchas dificultades a consecuencias de los cortes eléctricos, las fallas en los servicios de Internet y telefonía celular. Por otra parte, la poca movilidad por la falta de

combustible y el aislamiento generado por el COVID 19, limitaron la movilización de los informantes en la recolección de los datos para el llenado de los cuestionarios.

PRODUCCION VEGETAL Y GRANJAS:

Los principales cultivos de invierno en la región son el maíz (blanco y amarillo), el arroz y la Soya, en el ciclo norte verano se cultivan frijoles y algunos rubros hortícolas (tomate y melón). Entre los cultivos semipermanentes y permanentes destacan el mango, lechosa, y otros frutales. La producción de estos rubros, y otros de menor importancia, ha disminuido con respecto al año anterior significativamente.

El principal cultivo (maíz) se vio afectado por factores climáticos; las condiciones climáticas, en particular las precipitaciones, fueron una limitante en las siembras, en algunas fincas extendieron la fecha de siembra hasta principios de agosto (periodo tradicional de siembra 1 Junio al 15 julio). Igualmente, las precipitaciones han sido erráticas en algunas localidades, afectando los requerimientos hídricos de los cultivos establecidos, y en el transcurso de los últimos meses la incidencia de lluvias afectó la cosecha presentando los siguientes problemas: pre-germinación de granos, presencia de hongos en las mazorcas y caída de plantas por la intensidad de las lluvias y vientos, desmejorando la calidad de la producción.

Los informantes claves señalan que los factores que más incidieron en la producción de los cultivos (Cuadro 17) fueron: La falta de combustible, problemas de movilización, la falta de Insumos en general, la falta de financiamiento y las lluvias.

Cuadro 17. Factores que afectaron la producción vegetal

	ago-20		nov-20	
	Altos Llanos Centrales	Nacional	Altos Llanos Centrales	Nacional
Combustible y Movilización	38%	43%	50%	38%
Falta de Insumos	50%	31%	13%	22%
Falta de Financiamiento	13%	14%	13%	23%
Clima y Lluvia	0	4%	25%	6%
Problemas Maquinarias y Equipos	0	3%	0	8%
Otros	0	5%	0	3%

Los factores con mayor influencia en la producción de la región fueron: en Guardatinajas, El Sombrero, y Chaguaramas el retraso en el inicio de las lluvias y excesos de agua en ciertas etapas del cultivo. En las localidades de Zaraza, Altagracia, las Mercedes y Tucupido la falta de insumos, la poca movilidad por la falta de combustible y la falta de financiamiento.

En cuanto a la aplicación de insumos al cultivo la totalidad de las poblaciones expresaron que utilizan menor cantidad de la requerida.

Con relación al control de plagas y enfermedades las localidades de Zaraza, Tucupido, Las Mercedes, Altagracia y El Sombrero consideran que no hubo un control satisfactorio por la escasez y baja calidad de los biosidas, su alto precio y la falta de combustible para desplazarse a realizar los controles. En las localidades de Guardatinajas y Chaguaramas consideran pudieron realizar un buen control (esto podría estar relacionado con la incidencia de las lluvias como control natural)

Con relación a la aplicación de insumos y su efectividad en el control de plagas y enfermedades (Cuadro 18), la mayoría de las localidades consideraron una menor aplicación de insumos e

igualmente no pudieron controlar efectivamente las plagas y enfermedades de los cultivos (Cuadro 19)

Cuadro 18. Como fue la aplicación de insumos (dosis) en comparación con años anteriores

	mayor	igual	menor
Agosto	9%	6%	84%
Septiembre	0%	6%	94%
Octubre	13%	2%	86%
Noviembre	0%	0%	100%
Dif % Nov - Ago	-9%	-6%	16%

Cuadro 19. ¿Se pudo controlar las plagas y enfermedades efectivamente?

	si	no
Agosto	29%	71%
Septiembre	33%	67%
Octubre	17%	83%
Noviembre	33%	67%
Dif % Nov - Ago	5%	-5%

En cuanto a las expectativas de los rendimientos a obtener en los cultivos (Gráfico 6) en las localidades de Altigracia, El Sombrero, Las Mercedes, Tucupido, Zaraza y Guardatinajas se esperan menores rendimientos que los obtenidos en el ciclo pasado; En la localidad de Chaguaramas tiene expectativas de mayor rendimiento que el año pasado.

Gráfico 6. Expectativas de los rendimientos en este ciclo

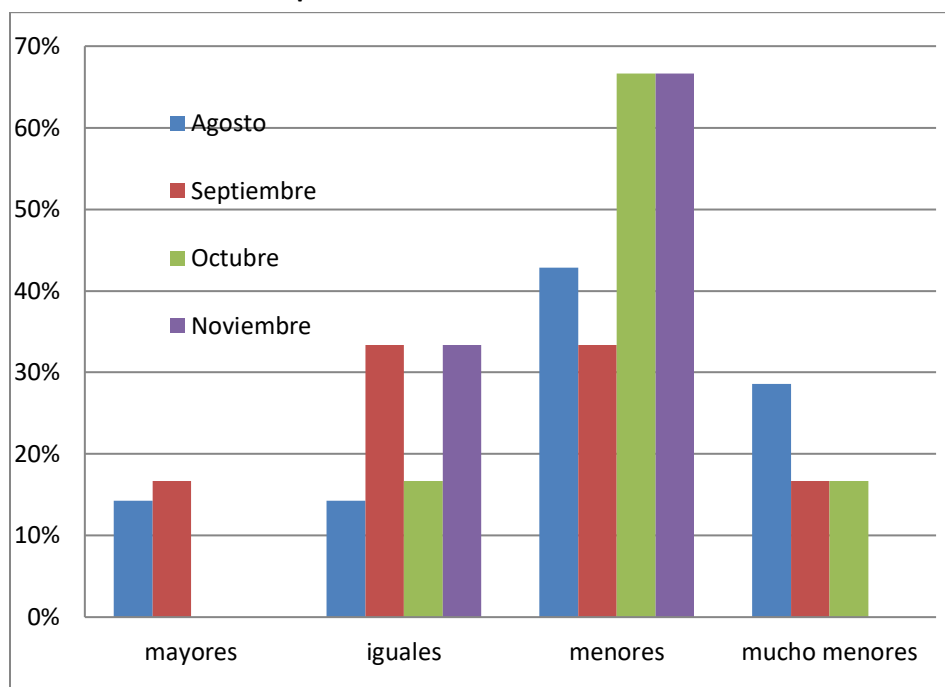

Con relación a las fuentes de financiamiento algunas localidades como Zaraza, Chaguaramas, Altigracia y El Sombrero manifestaron que fueron financiados por las asociaciones de productores y recursos propios; en otras localidades como Las Mercedes y Tucupido por asociaciones de productores, programas privados e intermediarios y en Guardatinajas a través de recursos propios y la banca pública.

Con relación a la entrega de la cosecha (Gráfico 7), la mayoría entregara a sus asociaciones de productores y a quien los financio y una parte a los intermediarios.

Gráfico 7. Intención de entrega de la cosecha

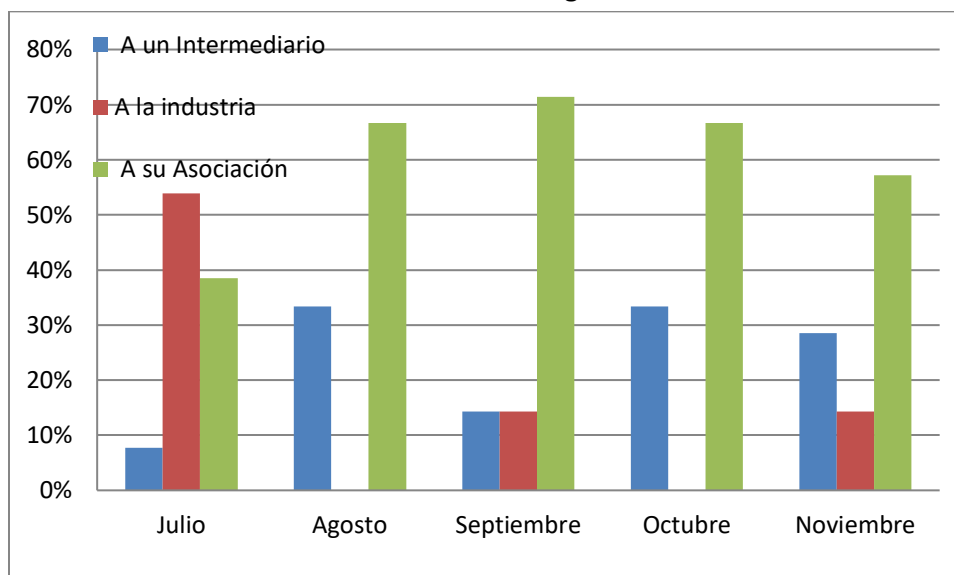

La actividad de granjas productora de pollos es poco o nada importantes, en la mayoría de las localidades son pequeñas (1 ó 2 galpones) y están paradas; con la excepción de Guardatinajas, donde son importantes y están activas un 25%.

Las granjas productores de huevos son pocas o nada importantes en la mayoría de las localidades con la excepción de Chaguaramas y El Sombrero donde son importantes y están en gran parte paradas.

Las granjas productoras de cerdo son importantes en El Sombrero, Chaguaramas, Zaraza y Guardatinajas, de medianas a grandes algunas activas; y el Sombrero y Chaguaramas donde algunas se encuentran paradas.

PRODUCCION ANIMAL:

La producción de leche ha disminuido marcadamente en comparación al año pasado (Cuadro 20). Para el mes de julio disminuyó notablemente en las localidades de Las Mercedes del Llano, Altagracia, Tucupido y Zaraza; se mantuvo igual en Chaguaramas y El Sombrero y resultado mayor en Guardatinajas, básicamente la razón el incremento del rebaño. Para el mes de noviembre disminuyo en un 67% en las localidades de Tucupido, Chaguaramas, las Mercedes y Guardatinajas; se mantuvo igual al mes anterior en el Sombrero y Altagracia. Las principales causas de la disminución (Cuadro 21): la falta de combustible, problemas de movilización, problemas de colocación y las lluvias.

Cuadro 20. Comportamiento en la producción de leche

	 aumentado	 disminuido	 no ha cambiado
Julio	8%	62%	31%
Agosto	29%	14%	57%
Septiembre	0%	50%	50%
Octubre	0%	50%	50%
Noviembre	0%	67%	33%

Cuadro 21. Principales causas que han incidido en la disminución de la producción de leche

	Combustible y Movilización	Clima y Lluvias	Financiamiento y Comercialización	Mano de Obra y Seguridad
Julio	36%	0%	55%	9%
Agosto	0%	50%	0%	50%
Septiembre	50%	0%	33%	17%
Octubre	33%	17%	50%	0%
Noviembre	38%	25%	38%	0%

La región de Altos Llanos Centrales y Orientales, en términos de producción animal, se caracteriza por una ganadería semi intensiva (alrededor del 71% de las explotaciones ganaderas) (con orientación lechera 57% y semi intensiva con orientación leche y Carne 43%) y extensiva del 29% (en la producción de carne). Con predominio del ganado vacuno 100%; no obstante, hay localidades como Chaguaramas y Altagracia donde existe algo de producción de ovinos y caprinos; y Guardatinajas con producción de Bufalinos.

Con relación a la venta de animales (Bovinos) para la matanza (Cuadro 22), los resultados de los cuestionarios en el mes de julio reflejaron una disminución (en comparación al año pasado) en la mayoría de las localidades, las Mercedes, Tucupido, El Sombrero, Guardatinajas, Altagracia y Zaraza (92%); y se mantuvo igual al mes anterior en Chaguaramas (8%); la venta de animales para la matanza en noviembre se ha mantenido igual en un 33% de las localidades (el Sombrero y Guardatinajas); ha disminuido en 50 % (Las Mercedes, Altagracia y Tucupido); y aumento en la población de Chaguaramas.

Cuadro 22. Comportamiento en la venta de animales para la matanza

	aumentado	disminuido	no ha cambiado
Julio	0%	92%	8%
Agosto	0%	43%	57%
Septiembre	0%	67%	33%
Octubre	0%	33%	67%
Noviembre	17%	50%	33%

Con relación a otros factores que afectaron la venta de animales se citan ciertas restricciones (exigencia de donaciones, colaboraciones y ciertas resoluciones del INSAI) por parte de los organismos encargados de otorgar la guía de movilización; para el mes de agosto no se mostraron mayores restricciones, situación que se incrementó en los últimos meses del año; para el mes de noviembre el 50% de las localidades (Chaguaramas, el Sombrero y Altagracia) refieren restricciones para la movilización del ganado; el otro 50% (Tucupido, las Mercedes y Guardatinajas) los resultados reflejaron un guiado normal.

Son muchas las causas que determinaron el comportamiento de la actividad lechera y cárnica en la región: La región se vio afectada desde el inicio de la cuarentena, por el desabastecimiento de combustible, el cual se hizo crítico en los meses de abril y mayo, mejoró en junio, producto de la gasolina importada, recrudesció en el mes de julio y se complicó cada vez más durante el resto de los meses del año. Condición que limito el flujo de insumos a las fincas y el transporte de la producción de las fincas hacia los centros de consumo.

Las restricciones causadas por la pandemia limitaron la movilización de las personas (productores), una condición que limitó el flujo de mercancías (leche y carne) de los centros de producción hacia los mercados dentro y fuera de la región.

Con relación en la entrega de salvoconductos derivados de la pandemia (Cuadro 23), para el mes de agosto es expedito un 29%, dificultoso un 57% y muy restrictivo en un 14% de las localidades; en septiembre es dificultoso un 83% y muy restrictivo un 17%; en Octubre fue dificultoso un 50% y muy restrictivo un 50%; en Noviembre fue expedito un 17%, dificultoso un 67% y muy restrictivo en un 17% de las localidades.

Cuadro 23. Comportamiento en la entrega de salvoconductos derivados de la pandemia del COVID-19

	expedito	dificultoso	muy restrictivo
Agosto	29%	57%	14%
Septiembre	0%	83%	17%
Octubre	0%	50%	50%
Noviembre	17%	67%	17%

Las limitaciones en la adquisición de medicinas (Cuadro 24) restringieron los tratamientos sanitarios en los rebaños. Las campañas de vacunación contra la fiebre aftosa no se cumplieron en la totalidad de la región.

Cuadro 24. Disponibilidad de medicina para cumplir con el plan sanitario

	limitada	normal
Agosto	57%	43%
Septiembre	83%	17%
Octubre	100%	0%
Noviembre	100%	0%

La comercialización de queso en la región para el mes de agosto tuvo un incremento del 71% de la mayoría de las localidades, situación que cambió de tendencia en los últimos meses del año; para el mes de noviembre disminuyó en el 67% de las localidades las Mercedes, Tucupido, Altagracia y Chaguaramas; y el 33% de las localidades el Sombrero y Guardatinajas no ha variado con respecto al mes anterior.

Conclusiones:

La actividad agrícola animal y vegetal son el pilar de la económica de la Región, el deterioro observado en el año 2020 afectó significativamente la capacidad de recuperación del sector y así lo reflejan los resultados de los cuestionarios realizados.

La falta de financiamiento del sector, el efecto de la inflación, el alto costo de los insumos, el desabastecimiento de combustible con todas sus consecuencias, los problemas en la movilización de las personas y las mercancías se mantuvieron como una constante en todo el periodo, la inseguridad personal en la región se incrementó en el segundo semestre del año, las extorsiones a los productores, el robo en las fincas, el abigeato (robo de animales) son condiciones que agravaron y limitaron la presencia de los productores en las fincas.

SITUACIÓN LABORAL A NIVEL DE LA ACTIVIDAD AGRÍCOLA (VEGETAL Y ANIMAL)

En cuanto a la remuneración mensual de los trabajadores del campo, se puede observar en los siguientes gráficos como fue el comportamiento en materia de salarios en el periodo de julio a noviembre; aquí podemos observar dos condiciones relevantes: la primera como se incrementan los salarios mes a mes y segundo la gran diferencia entre los pagos a los trabajadores del sector Agrícola Animal y Vegetal.

Gráfico 8. Niveles de remuneración mensual en los trabajadores de Producción Vegetal



Gráfico 9. Niveles de remuneración mensual en los trabajadores de Producción Animal



Con relación a los trabajadores del sector Agrícola vegetal, se puede destacar que, para el mes de julio, el 62% del trabajo contratado es a destajo para atender labores específicas de los distintos cultivos. Aún el bolívar es la moneda usada para el pago 71%; no obstante, en un 29% de los casos se está usando una combinación de monedas (BsF y \$).

Las transferencias bancarias y depósitos son los instrumentos más comunes para pagar a los trabajadores; el salario se complementa con bonos y alimentación al trabajador de una a dos comidas diarias; y los trabajadores se transportan a los campos con apoyo de los productores en un 92 %, y solo el 8% por su cuenta. Para el mes de noviembre, los resultados reflejaron un incremento en el uso de otras monedas (\$) en los pagos; el salario se complementa con bonos, alimentación y la entrega de productos alimenticios (nuevo); también podemos apreciar un aumento en el número de trabajadores (a destajo) a consecuencia de las labores de cosecha.

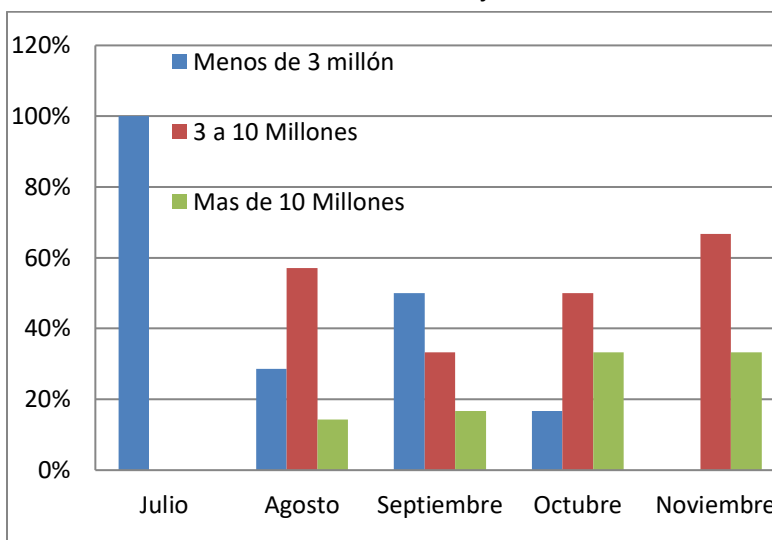
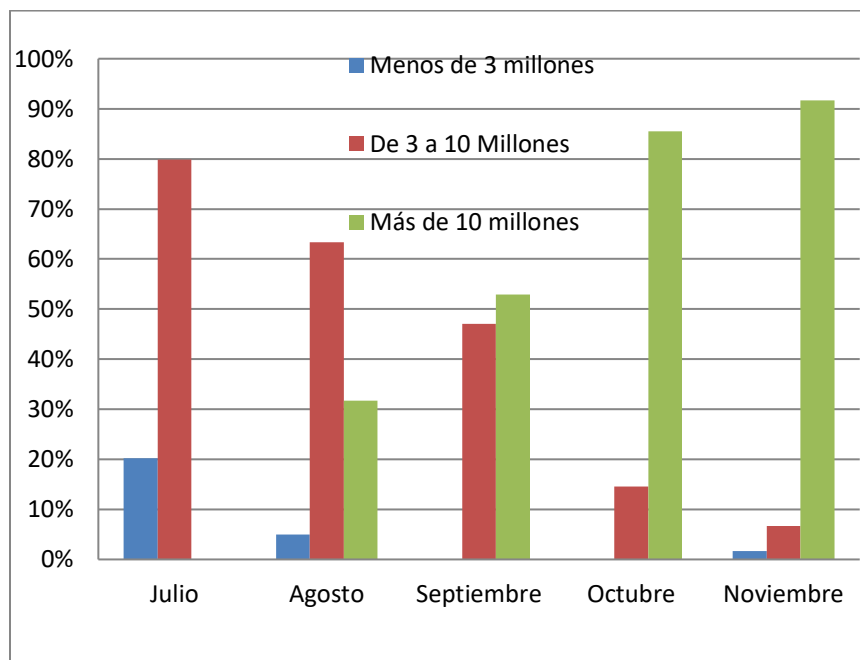
Cuadro25. Comportamiento en la variación del número de trabajadores de Producción Vegetal

	Aumentado	no ha cambiado	Disminuido
Julio	0%	31%	69%
Agosto	0%	100%	0%
Septiembre	0%	67%	33%
Octubre	0%	67%	33%
Noviembre	50%	33%	17%

Cuadro 26. Variación en el tipo de moneda de pago a los trabajadores de Producción Vegetal

	No	Si
Agosto	57%	43%
Septiembre	50%	50%
Octubre	83%	17%
Noviembre	33%	67%

Cuadro 27. Variación en la composición de los pagos a los trabajadores de Producción Vegetal

	Salarios y Alimentación	Salarios y Alimentos para llevar	Salarios y Bonos	Salario en Efectivo
Agosto	38%	25%	25%	13%
Septiembre	50%	50%	0%	0%
Octubre	33%	0%	67%	0%
Noviembre	25%	25%	25%	25%

Con relación a los trabajadores en Producción Agrícola Animal, se puede destacar que para el mes de julio la mayoría son a destajo 54% y fijos en 46%. El pago al personal se realiza en su mayoría en Bolívares 69% y en menor cantidad en Bolívares y otras monedas 31%, por transferencia y/o depósitos; el pago del trabajador se compone de salario más bonos en un 100% de las localidades; reciben de una a dos comidas/día un 77%, tres comidas/día un 15% y solo el 8% no la reciben. Los trabajadores se transportan a los campos con apoyo de los productores en un 92 %, y solo el 8% por su cuenta. Para el mes de noviembre se mantienen los beneficios reportados en julio; con una variación importante en el cambio de la moneda de pago.

Cuadro 28. Comportamiento en la variación del número de trabajadores de Producción Animal

	Aumentado	Disminuido	no ha cambiado
Julio	0%	69%	31%
Agosto	0%	0%	100%
Septiembre	17%	33%	50%
Octubre	0%	33%	67%
Noviembre	0%	33%	67%

Cuadro 29. Variación en la composición de los pagos a los trabajadores de Producción Animal

	Salarios y Alimentación	Salarios y Alimentos para llevar	Salarios y Bonos	Salario en Efectivo
Agosto	38%	25%	25%	13%
Septiembre	50%	50%	0%	0%
Octubre	33%	0%	67%	0%
Noviembre	25%	25%	25%	25%

Comparación del trabajo fijo vs informal en las localidades de la región

La economía informal tiene un impacto importante; no solo en el mercado laboral de la región, sino también en su economía. El mercado laboral se encuentra en crisis ya que no es capaz de absorber la mano de obra disponible.

El aumento de la pobreza en la región se encuentra estrechamente relacionado con la situación que presenta el mercado laboral, donde la escasa demanda de empleos productivos en el sector formal tuvo como consecuencia el desempleo y muchas personas recurrieron a actividades de subsistencia propias del sector informal. En la región el empleo se ha deteriorado significativamente, menos empleo formal y más informal; la población ocupada ha bajado considerablemente con respecto al año anterior en un 85% de los cuestionarios que reflejan una caída del empleo formal y de igual forma el 85% de las respuestas reflejaron que el trabajo informal creció significativamente; condición que se ha mantenido en el segundo semestre del año en todas las localidades.

Las condiciones laborales de las poblaciones en estudio como toda la región, se encuentran en situación similar (escasa demanda de empleos), las fuentes de empleo predominantes se relacionan con la actividad agrícola condición que ha tenido una caída sin precedentes: el cierre y/o la disminución de la capacidad instalada de producción de empresas relacionadas con la actividad, la reducción en las áreas Agrícolas (vegetal y animal) son algunas de las razones de esta migración del mercado laboral. Cuando analizamos los casos de empleos fijos/informales en los poblados en estudio, la presencia de agroindustrias o empresas relacionadas con el mercado laboral representan una mayor oportunidad para sus pobladores. Solo tres de las siete localidades estudiadas Zaraza, Altagracia y El Sombrero tienen esa condición; el resto de las poblaciones: Chaguaramas, Guardatinajas, las Mercedes y Tucupido (adicionalmente a la actividad Agrícola) dependen de los negocios locales como fuente de empleos fijos; situación que ha venido disminuyendo, por el cierre de negocios en todos los poblados. La proliferación de personas (bachaqueros) que participan en la economía tiene un impacto importante en el mercado laboral informal; condición presente en todas las poblaciones.

Conclusiones:

En términos generales en las dos áreas Agrícola Vegetal y Animal se percibe un incremento en los pagos y su composición. Sin embargo, existen diferencias importantes en la situación laboral entre los trabajadores de producción agrícola vegetal y agrícola animal. Las más relevantes refieren a los pagos y a la composición de pagos de sus trabajadores; son mayores los montos y los beneficios en la actividad agrícola animal que en la agrícola Vegetal.