



*Elementos Destacados del Sistema de
Información Regional*

Región Centro Norte Costera

Información Socioalimentaria

Noviembre 2021.

Tabla de contenido

Características del Sistema de Información Regional	3
1.-Situación socioeconómica	4
Percepción de los cambios en la situación económica social	4
Servicios Públicos, Infraestructura y Movilización	4
Situación de salud	6
Situación de Educación y la Niñez	7
Apoyo al Ingreso.....	8
Llegadas y salidas de la localidad (migración)	9
Conflictividad y relación con los poderes públicos	9
Seguridad personal, violencia y delincuencia.....	9
Información y problemas de comunicacionales.....	9
2. Situación alimentaria	9
Disponibilidad de alimento en las poblaciones.....	9
Comités Locales de Abastecimiento y Producción (CLAP).....	13
Resumen de los elementos destacados del SIR para la región CNC durante el periodo septiembre-octubre 2021.....	15

Características del Sistema de Información Regional

En este informe, se encuentran los resultados del periodo septiembre-octubre del presente año sobre las condiciones socioalimentarias en la región Centro Norte Costera en localidades con menos de 25.000 habitantes, dividida en tres (3) subregiones, diez (10) áreas geográficas y 20 poblaciones (Cuadro 1), con el propósito de dar seguimiento a la situación agroalimentaria de Venezuela para la divulgación entre los actores sociales, económicos y políticos interesados.

La metodología consistió en la aplicación de entrevistas a informantes calificados de las comunidades, a través de un cuestionario con los aspectos socioeconómicos y alimentarios con preguntas cerradas que permitieran analizar sucintamente la información y reflejarla en tablas dinámicas en hojas de cálculos y un tablero de salida con información visual del área geográfica y gráficos.

Esta investigación tiene carácter cualitativo por lo que no responde a los parámetros de una encuesta por muestreo probabilístico y los porcentajes expresados en los resultados reflejan las percepciones de informantes calificados que hacen vida y conocen las localidades contempladas para la región Centro Norte Costera.

Cuadro 1. Localidades de la región Centro Norte Costera consideradas para la investigación. Periodo septiembre-octubre 2021.

Subregión	Aéreas Geográficas	Población
Valles Altos de Carabobo y Yaracuy (VACyY)	Valle de Chirgua	Chirgua
	Valles Altos de Carabobo	Montalbán
		Miranda
		Canoabo
Valles altos de Yaracuy	Nirgüa	
Depresión del Lago de Valencia y Valles Costeros (DLVyVC)	Depresión del Lago de Valencia	Vista Alegre (Mariara)
		San Mateo
		Güigüe
		Turagua
		Tocorón
		Los Bagres (Tucutunemo)
		San Francisco de Asís
		Zuata
	Cordillera de la Costa y Valles Costeros	Colonia Tovar
	Barrio Maracay	Ocumare de la Costa
Barlovento	Barlovento Sur	Coropo
	Barlovento Sur	El Clavo
	Barlovento Costa	El Guapo
	Barlovento Norte	Cúpira
		El Café

1.-Situación socioeconómica

Percepción de los cambios en la situación económica social

Para la región CNC durante el período septiembre-octubre, la percepción de los cambios en la situación económica y social, mantiene las condiciones de deterioro de todo el año 2021. El empleo formal tiene su situación igual al mes anterior (80% de la región) con tendencia a disminuir (20%), mientras que la situación del empleo informal se mantuvo igual al mes anterior en un 50% de las respuestas señaladas, inclinándose a un aumento en un 45%. Con relación este en La Colonia Tovar del estado Aragua se señaló una disminución de apuntando el informante que:

“Se refiere a lo que las personas de la Colonia Tovar denominan puesteros. En estos puestos venden tradicionalmente las frutas y hortalizas; sin embargo, como consecuencia de la crisis económica, escases de combustible y la pandemia; se ha reducido el número de visitantes en el pueblo. Esto trajo como consecuencia que las ventas tradicionales, sobre todo de fin de semana han mermado; ocasionando a su vez, que muchos de estos puesteros hayan abandonado la actividad”.

Entre los problemas que más preocupan a la población en la región CNC para el periodo en cuestión destaca en primer lugar la salud y asistencia médica (36%), seguido de la falta de ingresos para comprar (26%), la situación deficiente de los servicios públicos (23%) y la dificultad de transporte y movilización (15%). En relación a la percepción de cómo será el resto del año 2021, en el 90% de las localidades señala que la situación será peor y mucho peor mientras que solo el 10% considera que será igual.

Cuadro 2. Problema más sentido que preocupa a la gente en la Región CNC Periodo enero-agosto 2021

	Falta de ingresos para comprar	Servicios públicos electricidad, agua y gas	Salud y asistencia médica	Problemas de transporte y movilización	Encontrar los productos básicos que se necesita
Enero-febrero	28%	36%	8%	28%	0%
Marzo-abril	30%	19%	27%	22%	3%
Julio-agosto	31%	22%	28%	19%	0%
Septiembre- octubre	26%	23%	36%	15%	0%

La actividad económica y bancaria mantiene su disminución; continua el cierre de negocios para este periodo en el 30% de la región, en número de 17 aproximadamente siendo los tipos de negocios que más han dejado de funcionar: los restaurantes y bares (25%), seguido de locales de ventas de alimentos (23%), y otro tipo de locales de venta (53%). También han cerrado agencias bancarias en el 25% de la región.

En Barlovento señala el informante: *“La actividad económica no ha variado, los bancos aún permanecen, prestando servicio una semana si otra no y el suministro de efectivo es controlado no pudiendo retirar más de lo que tienen establecido las agencias bancarias”.*

Servicios Públicos, Infraestructura y Movilización

Los servicios públicos durante el periodo septiembre-octubre continúan empeorando en relación al periodo anterior. En el 50% de la región se considera que el servicio de electricidad se mantiene igual al periodo julio-agosto, cuando se señaló un franco deterioro y el aumento de los recortes del servicio y el 50% de las localidades señala que este servicio está empeorando.

En el 40% de la región, el suministro de agua se mantiene igual de deficiente al periodo anterior y empeorando en el 35% de la misma. En la subregión Valles Altos de Carabobo y Yaracuy (Montalbán, Nirgua, Canoabo y Chirgua) así como en la localidad de Zuata del estado Aragua, se menciona que el servicio del agua ha mejorado con relación al periodo anterior, lo que representa el 25% de la región, debido a mejoras como reparaciones de algunas bombas que estaban inoperativas; para la localidad de Montalbán hay algunos sectores donde el servicio es colocado por dos o tres horas al día, cuanto anteriormente era inexistente.



Figura 1. Opinión acerca del funcionamiento de los servicios públicos en la región CNC período septiembre-octubre 2021.

Los servicios de telecomunicaciones, señalados con el suministro de CANTV y Telefonía e internet han empeorado en el 72% y 75% respectivamente; entre el 25 y 28% de las localidades señala que se ha mantenido igual al periodo anterior cuando se señaló un 100% de deterioro, como por ejemplo en Montalbán donde el internet ha empeorado, en muchos hogares este servicio es intermitente y puede estar ausente durante días.

El suministro de gas doméstico ha empeorado en el 75% de la región lo que ha traído como consecuencia el uso de otros medios para cocinar como la leña como principal alternativa en el 65% de la región, seguida por las cocinas eléctricas en el 20% de las localidades, el gas en el 10% y por último el combustible en un 5%, este generalmente de tipo gasoil el cual lo prefieren poco porque ha explotado en varias casas.

En la localidad de Montalbán señalan que: *“el servicio de gas es un caos total de vez en cuando llega un operativo, pero dura aproximadamente 5 a 7 meses o más en llegar de nuevo y no se llevan todos los cilindros que se tengan vacíos en las casas ellos se llevan lo que mejor les parece”*.

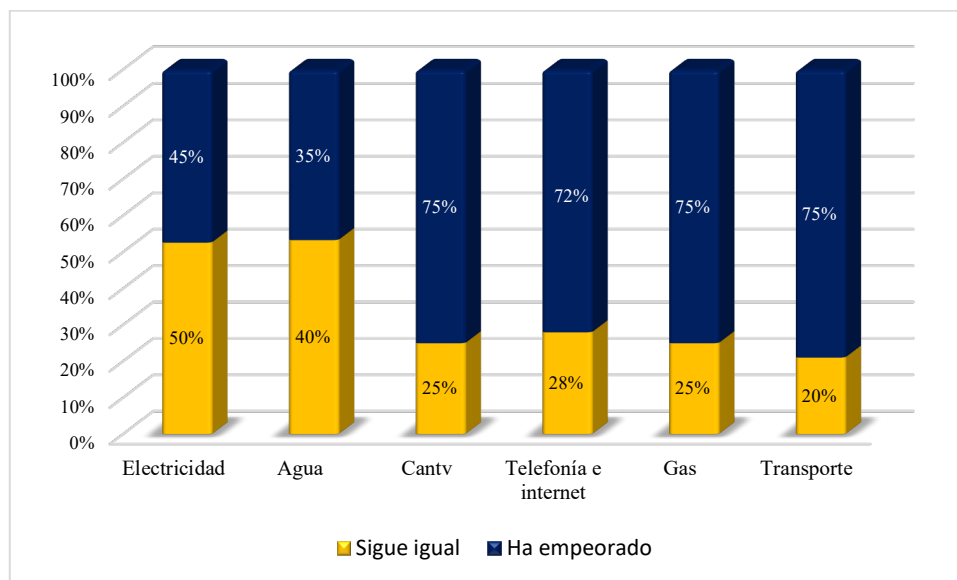
En general, las personas más pobres están cocinando a leña, pero también están usando cocina eléctrica, para lo que en varias localidades se ha popularizado el adquirir resistencias (caracol) e improvisar cocinas eléctricas utilizando un bloque rojo de arcilla.

El servicio de transporte para la movilización de personas y mercancías desde y hacia la localidad ha empeorado en el 75% de las localidades; en Tocarón del estado Aragua se señala que el transporte en la zona ha mejorado un poco ya que antes trabajaba hasta las 2:00 pm y ahora hasta las 5:00 pm; también en Tucutunemo señalan una pequeña mejora en el transporte debido a que se conseguía un poco más el combustible.

En relación a lo anterior, el abastecimiento de gasolina continúa valorándose como muy dificultoso (45%) a dificultoso (35) siendo inexistente en el 20% de la región CNC, con un precio promedio en el mercado informal de 1,2 US\$ por litro.



Figura 2. Opinión acerca del abastecimiento de gasolina en la región CNC. Período enero-octubre 2021.

Situación de salud

En relación a los servicios para la atención sanitaria en la región CNC, los centros para la atención de salud se encuentran en las mismas condiciones de deterioro que el periodo anterior (51%) con tendencia a incrementarse cada vez más su mal estado (49% de las localidades).

Además, el abastecimiento de medicinas fundamentales en las localidades de la región CNC, ha empeorado en el 52% de la región indicando que hay localidades donde el ambulatorio solo trabaja hasta las 12:00 del mediodía y llegan pocas medicinas. Sin embargo, en algunas localidades como en Miranda y Montalbán del estado Carabobo están llegando de vez en cuando las farmacias móviles que contribuyen a mejorar un poco el suministro de las medicinas "*están vendiendo medicamentos a precios más accesibles y las personas pueden al menos comprar algunas cosas básicas*".

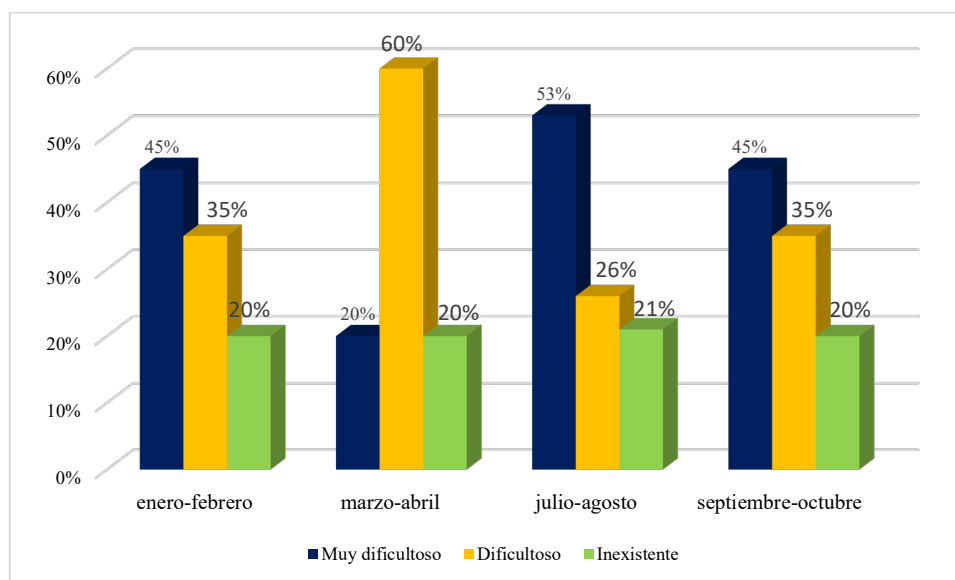
En cuanto a la percepción de los casos de COVID-19¹, se mantiene la opinión del periodo anterior de que estos se han incrementado en el 95% de la región CNC, con la estimación de 431 casos aproximadamente que representa una variación de 1,5% con relación al periodo anterior, señalando personas con necesidad de hospitalización en el 56% de las localidades.

La percepción del uso del tapabocas sigue siendo de muy poco a poco en el 95% de la región. En la Colonia Tovar el informante manifestó que observa el uso estricto del tapaboca: "*En el pueblo casi todos se conocen y comparten las incidencias diarias. En este sentido, el fallecimiento de algunos conocidos ha generado que extremen las medidas biosanitarias*".

En relación a la campaña de vacunación contra el COVID-19, esta ha avanzado con relación al período anterior; la primera dosis ha sido aplicada en un 65% de las localidades a más del 40% de la población. Mientras que la segunda dosis en el 58% de las localidades se le ha aplicado a más del 40% de sus habitantes.

¹ La información suministrada representa la percepción de informantes que hacen vida en la región CNC y no pretende sustituir las estadísticas oficiales.



Figura 3. Opinión acerca de la proporción de la población mayores de 50 años, que han sido vacunados contra el COVID 19 (primera y segunda dosis) en la región CNC. Periodo julio-octubre 2021.

En relación a la opinión acerca de la proporción de la población que no quiere vacunarse contra el COVID 19 en la región CNC, durante el periodo septiembre-octubre 2021, en el 55% de las localidades menos del 20% no está de acuerdo en vacunarse. Al respecto un informante señala: “muchas personas han manifestado cierto temor por los efectos secundarios de la vacuna, ya que han sabido de personas que les ha afectado mucho e incluso fallecidos”.

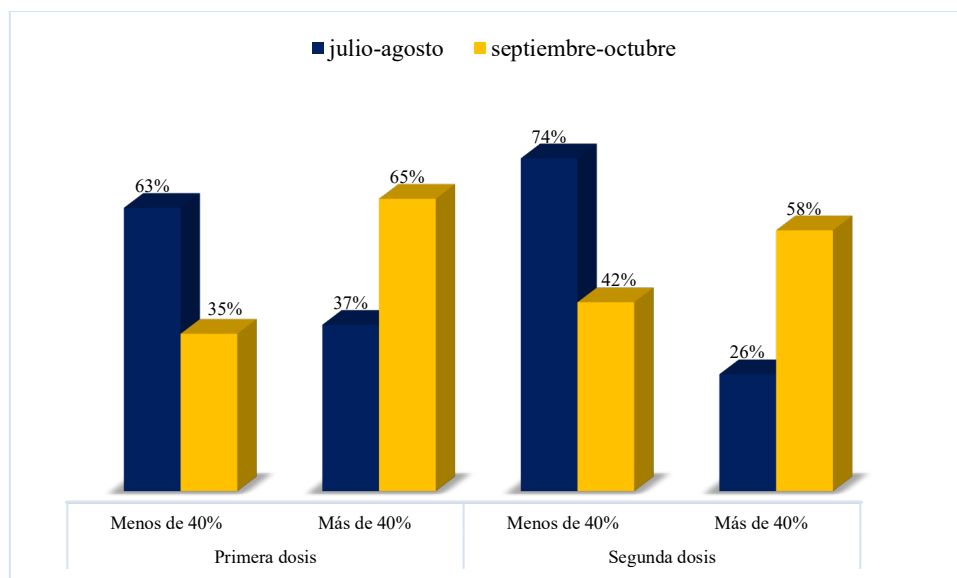

Figura 4. Opinión acerca de la proporción de la población que no quiere vacunarse contra el COVID 19 en la región CNC. Periodo Julio-octubre 2021.

Situación de Educación y la Niñez

En relación a la situación de la infancia y la educación, los niños en edad escolar están saliendo a la calle en un 79% de la región y los pertenecientes a los hogares más pobres, se encuentran recibiendo clase a distancia algunas veces (80%), frecuentemente (10%) y nunca (10%).

Con relación a lo anterior, en Barlovento se indica que “*la manera de distracción de los niños es estar en la calle y en las parcelas con sus padres*”. Mientras que en la localidad de Tocorón se señala: “*Los niños salen a la calle a jugar futbolito y algunos padres de la iglesia realizan actividades recreativas para ellos, con el fin de prevenir malos pasos, ya que se ve muchos motorizados con radios y pistolas en el poblado*”.

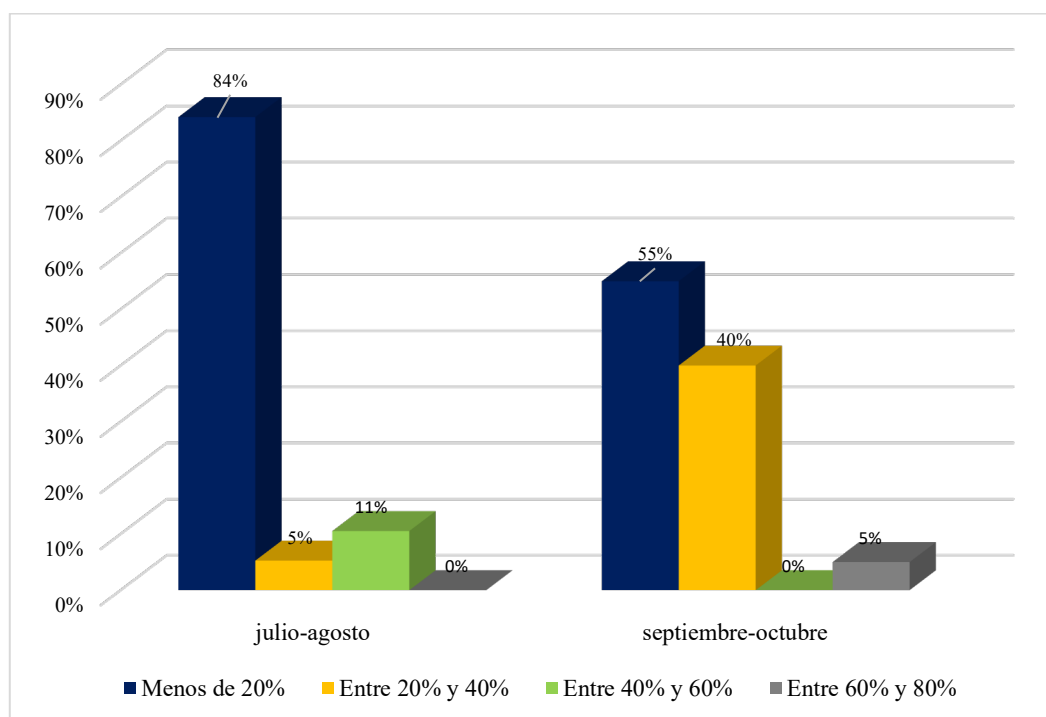
En las localidades que integran la región CNC, se observan niños abandonados en la calle en un 45% de las mismas, considerándose que esta situación de abandono infantil sigue igual que el periodo anterior en un 55% pero con tendencia a empeorar en un 45% de las poblaciones.

Apoyo al Ingreso

En el periodo de estudio, los bonos otorgados por el gobierno nacional a través del Sistema Patria tuvieron una frecuencia de 30 días o menos en el 75% de la región CNC, seguida por más de 30 y hasta 45 días en el 25% con un valor promedio de 8,2 Bs.D lo que equivale a 1.97 US\$; (Cuadro 3).

Cuadro 3. Apoyo público al ingreso. Bonos sistema Patria, monto promedio recibido en la región CNC Periodo enero-octubre 2021.

	Bs.D	US\$
Enero-febrero	5,3	2,89 ²
Marzo-abril	5,3	2,29 ³
Julio-agosto	6,9	1,69 ⁴
Septiembre- octubre	8,2	1,97 ⁵



Figura 5. Frecuencia de entregas de bonos de apoyo al ingreso a través del sistema Patria en la región CNC enero-agosto 2021.

En el último mes el 85% de las localidades de la región CNC señalan recibir apoyo a sus ingresos desde familiares residiendo en el exterior siendo la percepción de que “*algunas*” familias recibieron

² Tipo de cambio según el BCV al 31 de enero de 2021= 1.823.627,32 Bs.S/\$

³ Tipo de cambio según el BCV al 15 de abril de 2021= 2.315. 163,02 Bs.S/\$

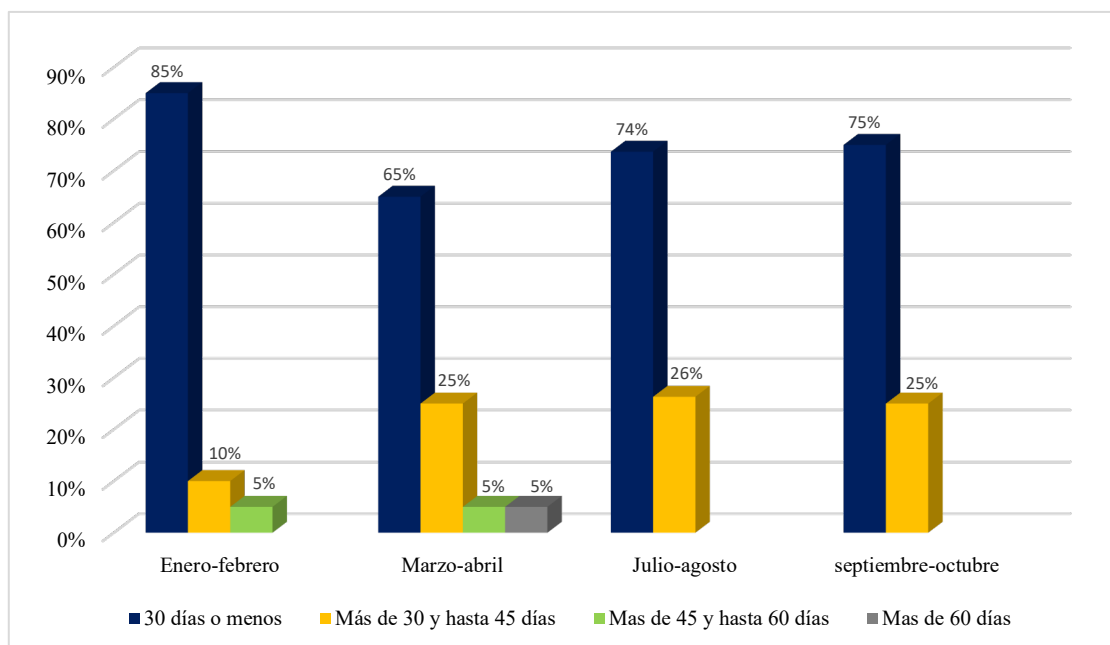
⁴ Tipo de cambio según el BCV al 15 de agosto de 2021= 4.113.365,68 Bs.S/\$

⁵ Tipo de cambio según el BCV al 07 de octubre de 2021= 4,16 Bs/\$

remesas (72%), seguidas de la categoría “*muchas*” familias (11%), y por ultimo “*pocas*” familias (17%).

Llegadas y salidas de la localidad (migración)

La migración de personas desde la región CNC hacia otros países parece mantenerse en bajas proporciones, señalando que se han mudado “*ninguno*” en un 25% de la región, seguido de la categoría “*muy pocos*” en un 35% de las localidades, “*pocas*” en un 10% y algunos en un 30%.

En los últimos meses se aprecia que en el 32% de la región han regresado personas o familias que habían emigrado del país, estimándose en promedio 36 personas, tendencia similar al periodo anterior.

No obstante, lo anterior en Barlovento “*la migración ha continuado y siguen migrando una o dos personas por semana como una cifra conservadora, a la fecha no hay retornos de familias, ni han regresado algunos de los que se fueron en los últimos meses*”.

Conflictividad y relación con los poderes públicos

Se percibió que en el 5% de la región CNC hubo protestas o conflictos con las autoridades en promedio de una (1) durante el periodo, siendo la causa de la misma la falta de electricidad en la localidad de Tucutunemo del estado Aragua. No obstante, las protestas realizadas no se han conocido por medios de comunicación de la zona en un 95% de la región y la única mencionada se dio a conocer a través de las redes sociales.

Seguridad personal, violencia y delincuencia

La percepción del nivel de delincuencia considera que la misma se ha mantenido igual que el periodo anterior (90%) con una tendencia a incrementarse (5%). En la localidad de Zuata del estado Aragua se señala que la inseguridad ha disminuido manifestando el informante que han observado menor incidencia de robos y atracos.

Las actividades delictivas consideradas más importantes en la región para el periodo septiembre-octubre fueron los robos (40%), seguido de las extorsiones (20%), ventas ilegales de productos (19%), las ventas de estupefacientes (11%) y los atracos con violencia (9%).

En relación a la percepción que se tiene en la localidad de los organismos de seguridad del Estado es que su funcionamiento se mantiene igual que el periodo anterior (47%), con tendencia a disminuir su calidad de atención en un 53% de las localidades.

Información y problemas de comunicacionales.

En relación a los medios de información, la región CNC para el periodo septiembre-octubre 2021 obtiene la información fundamentalmente a través de la Televisión (40%), redes sociales e internet (30%) y la radio (30%); considerándose que el nivel de información se mantiene igual respecto al periodo anterior (100%) cuando se encontraba disminuyendo.

2. Situación alimentaria

Disponibilidad de alimento en las poblaciones

Para el periodo septiembre-octubre se ha considerado una canasta alimenticia de nueve (09) productos básicos⁶, esta tuvo un valor promedio de 98,22 Bs, lo que equivale a 23,61 US\$⁷ al mes (Figura 6),

⁶ Para uso exclusivo de esta investigación se consideran: harina de maíz (1kg), pasta de trigo (0,5kg), arroz de mesa (1kg), aceite vegetal (1l), azúcar (1kg), granos 1(kg), leche en polvo (1kg), cartón de huevos y pollo entero (1kg)

⁷ Tipo de cambio según el BCV al 07 de octubre de 2021= 4,16 Bs/\$

siendo evidente un incremento de 27,32% respecto al periodo julio-agosto. En la Figura 7, se pueden observar los valores de cada uno de los productos considerados para este periodo, observándose un incremento de los precios, pero este no supero el 100% respecto al periodo julio-agosto; sin embargo, el mayor incremento se reportó para el cartón de huevos, el cual aumento 22% su valor, seguido del azúcar (19%), granos y pollo (15%), aceite vegetal (13%), leche en polvo (11%), harina de maíz (7%), arroz (8%) y harina de trigo (2%).



Figura 6. Comparación del costo promedio de la canasta alimenticia de 9 productos para la región CNC. Periodos julio- agosto y septiembre- octubre 2021.



Figura 7. Comparación del costo de nueve (09) productos básicos en la región CNC. Periodos julio- agosto y septiembre- octubre 2021.

Respecto a la frecuencia de compra de los alimentos más común de las familias de bajos ingresos, las encuestas han arrojado que 70% de las localidades realizan las compras de “forma semanal” seguido por “dos veces por semana” 20% y 10% “diariamente”, siendo evidente, respecto del periodo julio-

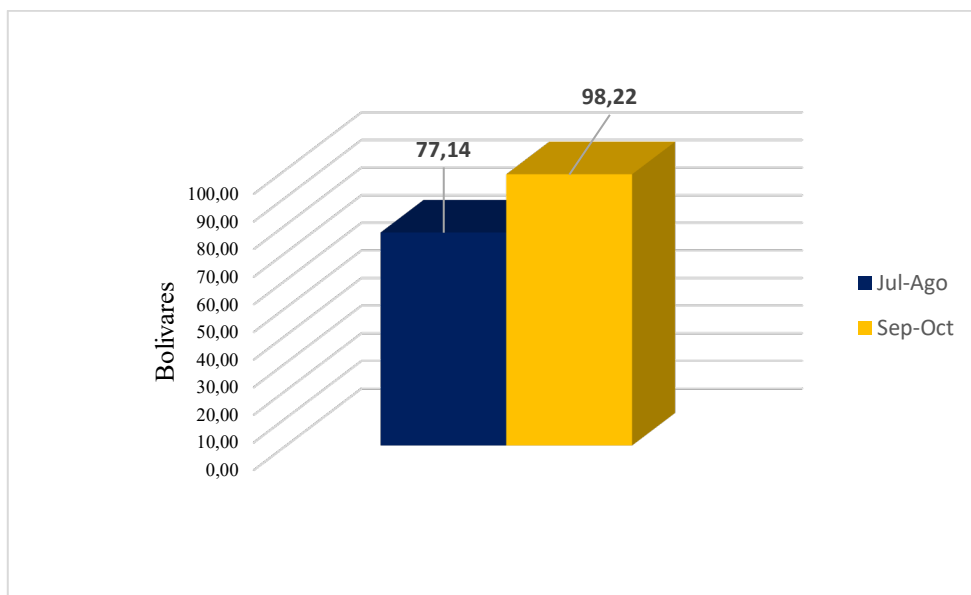
agosto una disminución de la compra dos veces por semana y un aumento de la compra diaria (Figura 8).

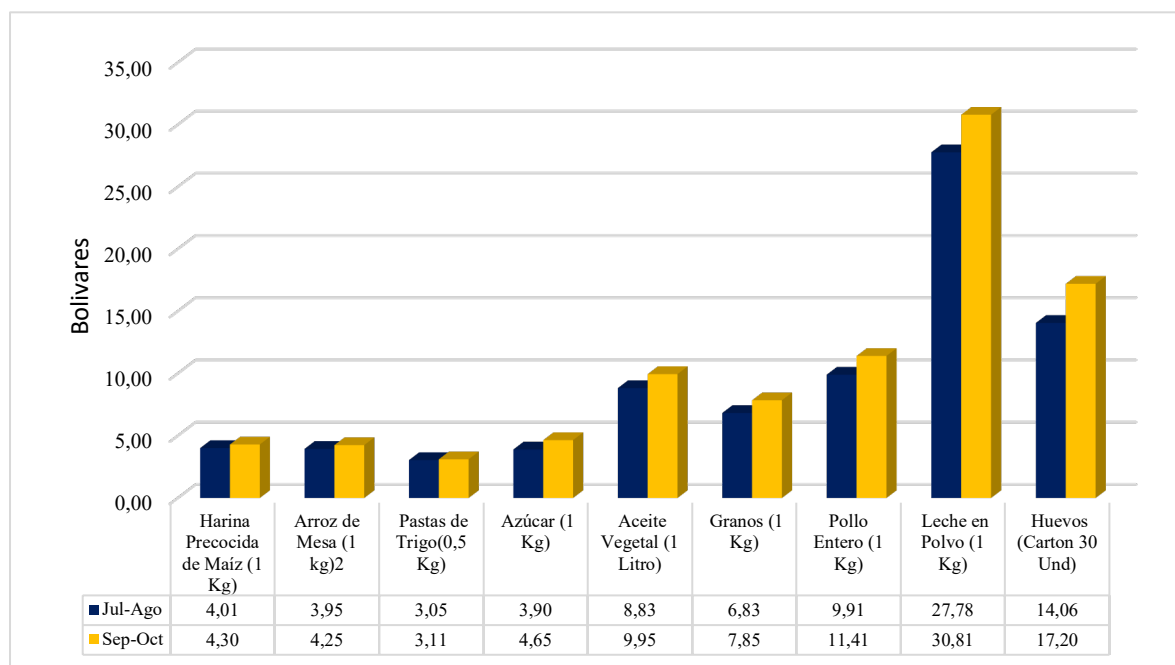

Figura 8. Comparación de la frecuencia de compra de alimentos en la región CNC. Periodos julio- agosto y septiembre- octubre 2021.

Las formas de pago más comunes en la región son efectivo en otras monedas (38%), tarjeta de débito (35%), seguido de pago móvil (15%) y por último carnet de la patria, transferencias y efectivo (13%), evidenciándose un incremento de esta última forma de pago respecto al periodo julio-agosto; en este sentido los informantes calificados han señalado que: *“se ha dejado de usar un poco el pago móvil ya que el uso de este servicio implica un gasto extra, el banco cobra una comisión por cada movimiento de este tipo”*.

Es notorio que en el 75% de las localidades adquieren los alimentos en abastos y chinos, mientras que en el 20% los compran en bodegas cercanas, y 5% en cadenas de supermercados (Figura 9). Los resultados han arrojado además que respecto al periodo julio-agosto, se observó un aumento de la compra en bodegas cercanas, en relación a esto los informantes calificados destacan que *“los habitantes prefieren en ocasiones comprar en las bodegas más cercanas, aunque sea un poco más costoso ya que en ocasiones se dificulta el traslado a otros sitios de compra”*.

En Barlovento los lugares de compra son las poblaciones más cercanas que tienen un mayor número de habitantes, allí se encuentran los mayoristas y minoristas y una gran cantidad de pequeños locales, que están vendiendo algunos cortes de carne, pollo, mortadela, y esporádicamente vísceras.

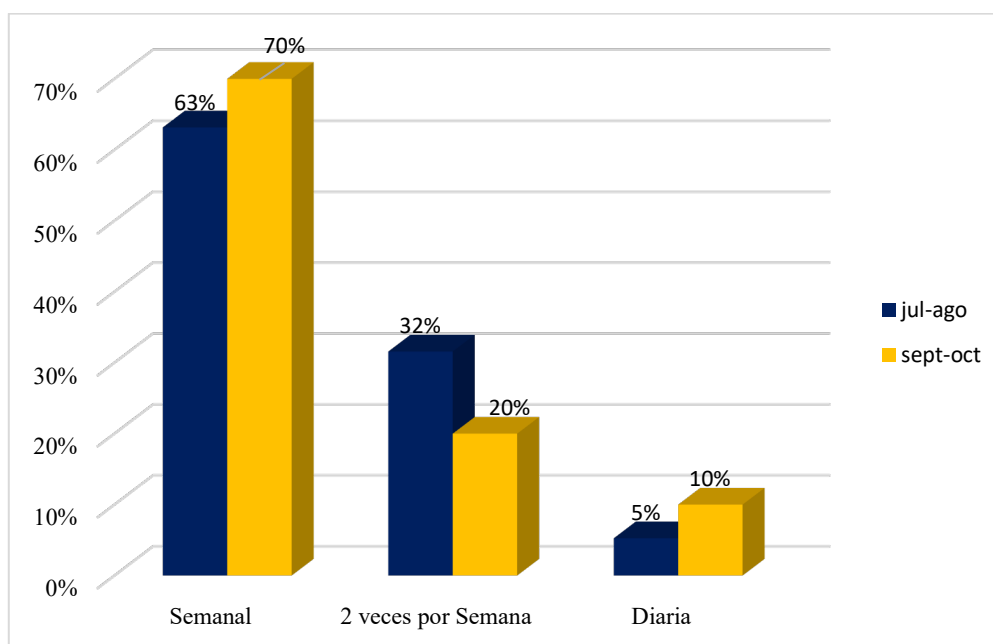

Figura 9. Comparación de los tipos de establecimientos usados más frecuentemente para las compras de los alimentos en la región CNC. Periodos julio- agosto y septiembre- octubre 2021.

Al menos en un 25% de las localidades realizan sus compras fuera de su poblado, esto con la finalidad de buscar mejores precios, aseguran los informantes calificados, a pesar de las dificultades con la movilización, siendo esta situación muy común en las localidades de Miranda, Canoabo, Montalbán y Chirgua, donde prefieren comprar en la localidad de Bejuma, situación que se mantiene desde el periodo julio-agosto, sin embargo esto está muy ligado a la situación de transporte la cual es limitante por la escasez de combustible.

Así mismo, 100% de informantes, han indicado que los habitantes no se quejan de la escasez de alimentos. Sin embargo, en 50 % de las localidades se señalan que los altos precios, la cantidad de dinero requerido para comprar los alimentos, y los problemas del transporte en 45% de las localidades son las dificultades más importantes para adquirir los alimentos (Figura 10).

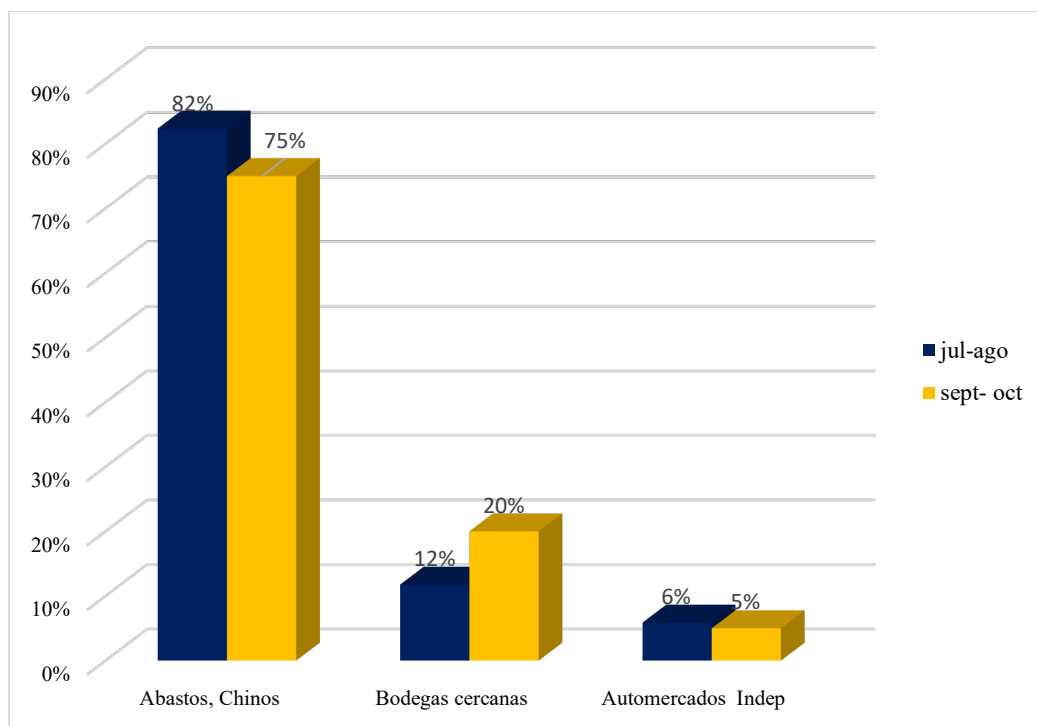

Figura 10. Comparación de las dificultades más importantes para la compra de alimentos en la región CNC. Periodos julio- agosto y septiembre- octubre 2021.

Comités Locales de Abastecimiento y Producción (CLAP)

Durante el periodo septiembre- octubre 50% de los informantes han señalado que se entregó la caja CLAP en un período comprendido de más de 30 días hasta 45 días, mientras que 40% de ellos indican que fue de 30 días o menos, 5% más de 45 y hasta 60 días y 5% más de 60 días. En la localidad de Coropo, los informantes calificados han asegurado que la caja CLAP: *“no está llegando de forma mensual, ya que las personas no cuentan con esos programas, lo ven muy deficiente. Sin embargo, la última vez que llegó traía leche los Andes de 250 gr”*.

En relación al contenido de las cajas en 100% de las poblaciones recibieron harina precocida de maíz, 100% arroz, 95% pasta de trigo, 80% azúcar, 70% granos, 55% atún o sardinas, 50% aceite y margarina y 60% leche en polvo, se mantiene la entrega de atún o sardinas y leche en polvo al igual que el periodo julio-agosto (Figura 11).

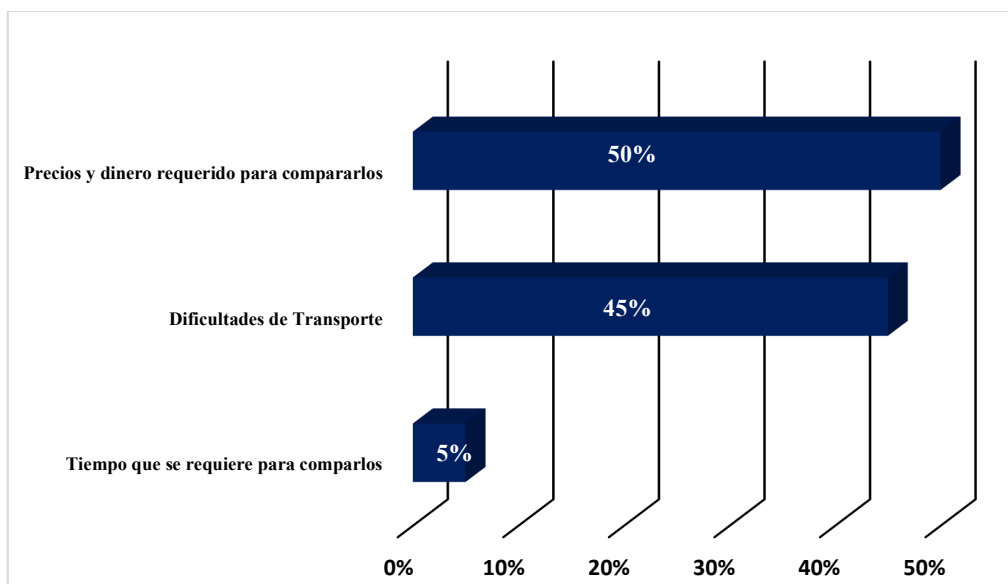
Por otra parte, para este periodo en 43% de las localidades se quejan de la frecuencia de entrega de las cajas CLAP, asegurando que tardan mucho en llegar, mientras que en 30% se quejan de la calidad de productos, 17% de la cantidad de los productos y 10 % de los tipos de productos que contienen.

En Barlovento el informante señala *“la escasez de alimentos no se refleja ya que la queja son los precios y la calidad, se consigue huevos, carne, pollo, poco cerdo, arroz, pasta, pero todos estos productos de baja calidad, cosa que coincide con las cajas CLAP que traen una masa de maíz que no se sabe que es, si es amarilla, si es maíz, si es granos de quinchoncho, lo que si es cierto es que de difícil digestión y llenan la bolsa con ese maíz, y otros productos que todos son de baja calidad”*.



Figura 11. Comparación del contenido de las cajas CLAP en la región CNC. Periodos julio- agosto y septiembre- octubre 2021.

Resumen de los elementos destacados del SIR para la región CNC durante el periodo septiembre-octubre 2021

Situación socioeconómica

Percepción de los cambios en la situación económica y social

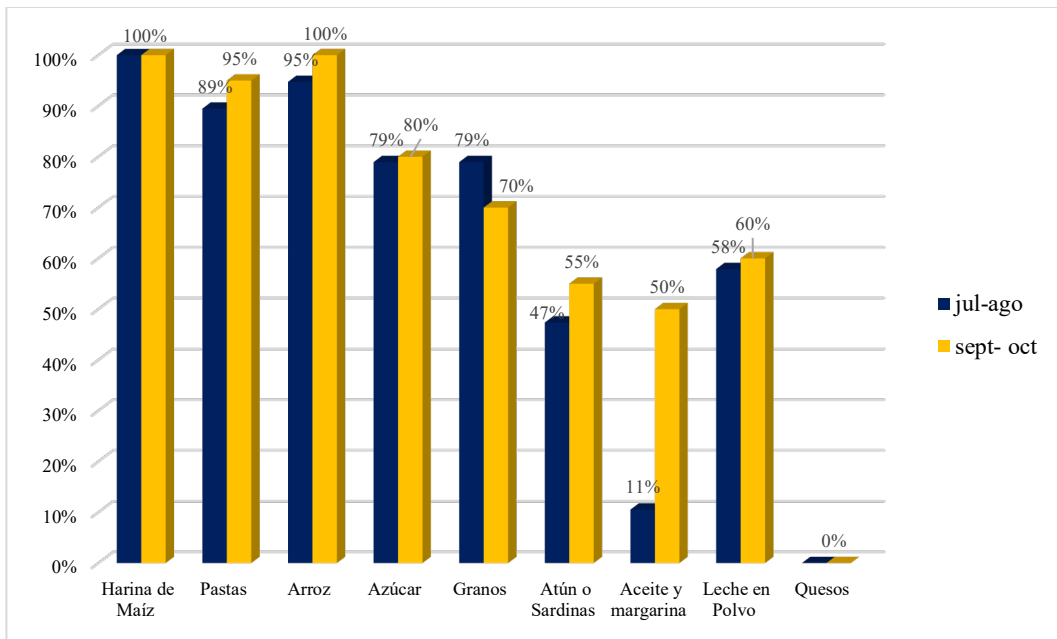
- Se mantiene la percepción de que lo que resta del año 2021 será peor en el 90% de la región.
- El empleo formal continúa igual disminuyendo en toda la región mientras que el empleo informal sigue su tendencia a incrementarse en el 95% de la misma, sin embargo, la crisis económica y las restricciones por la pandemia han afectado al sector informal.
- Los principales problemas que más preocupan a más del 60% de la población son la salud y asistencia médica y la falta de ingresos para comprar.

Actividad Económica y bancaria

- La actividad económica se mantiene deprimida: los negocios han cerrado en un 30% de la región en número promedio de 17 locales, siendo los bares, restaurantes y locales de ventas de alimentos los más afectados.
- Han cerrado agencias bancarias en el 25% de la región y la actividad bancaria tiene horarios restringidos si como circulación limitada de efectivo.

Servicios públicos

- Los servicios públicos en general siguen su condición de deterioro, donde se observan mejoras como en el suministro de agua en la subregión de los Valles Altos de Carabobo y Yaracuy se debe a reparaciones de equipos más que a reposición de los mismos o a mejoras en la frecuencia de su distribución cuando antes era inexistente.
- El suministro de gas doméstico ha empeorado en el 75% de la región, que ha llevado al uso de otras fuentes de energía para cocinar, principalmente la leña en el 65% de la región, seguida por la improvisación de las cocinas eléctricas utilizando resistencias de tipo espiral sobre bloques rojos de arcilla en el 20% de la misma.
- El servicio de transporte ha empeorado en el 75% de la región, las pequeñas mejoras mencionadas están en función de un alargamiento del horario del servicio y este en función del acceso de combustible, el cual es de muy difícil abastecimiento en toda la región con un precio promedio de 1,2 US\$ en el mercado informal.

Situación de salud

- Los centros de atención de salud han empeorado en el 49% de la región.
- El suministro de medicinas fundamentales en las localidades se agravó en el 52% de las localidades. Las farmacias móviles representan una mejora en el suministro para algunas de estas localidades.
- La percepción del aumento de casos COVID_19 está presente en el 95% de la región con la estimación de 431 casos y la necesidad de hospitalización en el 56% de las localidades.
- La campaña de vacunación ha avanzado con relación al periodo anterior: la primera dosis ha sido aplicada en un 65% a más del 40% de la población y la segunda dosis en un 58% a más del 40% de la misma.

Situación de la Educación y la Niñez

- Los niños de los hogares de más bajos recursos y en edad escolar se encuentran saliendo a la calle en el 79% de la región y reciben clases a distancia algunas veces en el 80% de la misma.
- Se observan niños abandonados en la calle en un 45% de la región situación que tiende a empeorar en la misma proporción.

Apoyo al Ingreso

- Los bonos otorgados por el Sistema Patria tuvieron una frecuencia de 30 días o menos en el 75% de las localidades con un valor promedio de 8,2 Bs. D lo que equivale a 1,97 US\$.
- Las remesas fueron recibidas por “algunas” familias en el 72% de la región.

Llegadas y salidas de la localidad

- La migración hacia otros países mantiene bajas proporciones: Ninguno (25%), muy pocos a pocos (45%) y algunos (30%).
- Se estima que 32% de familias han retornado desde el exterior en promedio de 36.

Situación alimentaria

- La canasta básica de nueve (09) productos básicos tuvo un valor promedio de 98,22 Bs, lo que equivale a 23,61 US\$.
- Aun cuando se registró incremento de los precios de nueve (09) productos básicos este no supero el 25% respecto al periodo julio-agosto 2021.
- Las dificultades más importantes para adquirir los alimentos fueron los altos precios y los problemas de transporte situación que se mantiene desde el periodo julio agosto 2021.
- La mayoría de las localidades adquieren los alimentos en abastos y chinos principalmente, sin embargo, se evidenció un incremento de las compras en bodegas cercanas.
- La caja CLAP, en su mayoría han sido entregadas en un periodo de más de 30 días hasta 45 días.
- La mayor queja respecto a la caja CLAP es la frecuencia de entrega.